朝鮮日報
發行所 朝鮮日報社

蔣氏今月內來韓

李大統領, 三八問題에도 言及

「힐빌」博士 廿九日仁川에

厚生福票發行法可決

「農檢法」三讀會省略코 通過

國會

憲兵令公布

反民特委部長에 褒美兩氏를 推薦

劉博士를 總會에 派遣

國聯에 보낼 報告書도 採擇

委韓團

閻將軍 親書等傳達

李總理·邵大使要談

「맥」司令部서 地方行政移讓

三國原子力 會談을 開催

極東政策을 證言 美下院서

推進對策을 討議

「民强對委」各界代表에 招請狀

公務員의 政治參加에 言及

民主國民黨談

「對韓援助案」行動을 次回會議로 延期

美下院運委會서 決定

國府軍, 衡陽도 撤收

廣東防衛司令部를 設置

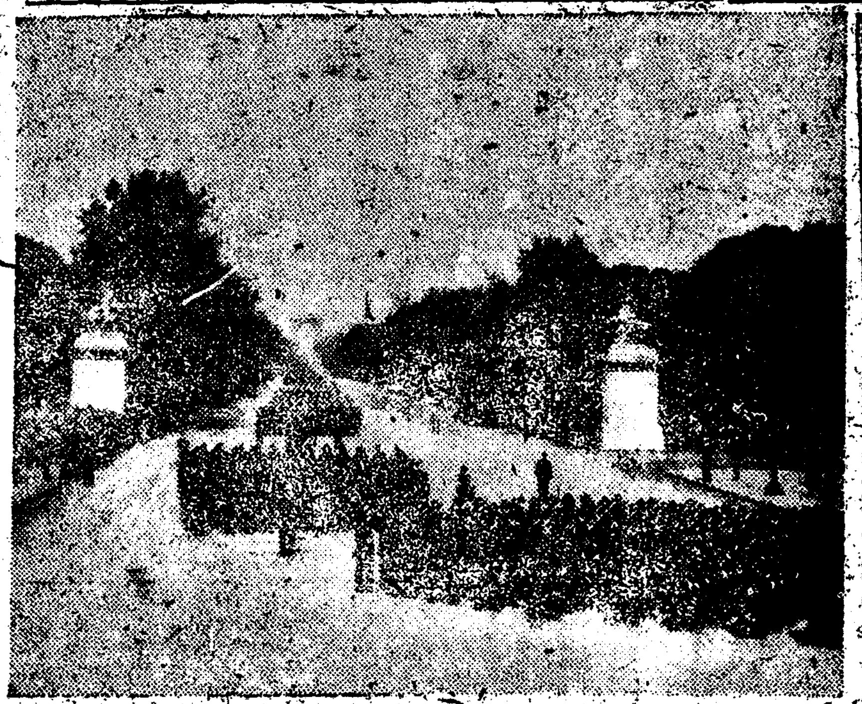

바스티유 一日 紀念

歲入增加에 積極努力

物件費膨脹抑壓

企劃處明年度豫算編成에 指示

對換締和合意 外相代理未達

日本과 磅地域通商會談

來一日東京서

四五〇對一堅持

外國換一般換算率을 公布

中共六項을 計劃

軍事作戰支持等

通過된 國家公務員法 (六)

經濟界

工藝品의 輸出에 關係官招請討議

去來停止

人事消息

八面鋒

清凉의 綠蔭속으로 보내드리는 꽃다발!

解放文壇의 至寶的存在! 鄭飛石著

現代長篇戀愛小說

薔薇의 季節

再版今日出來

(이 小說의 줄거리)

(文人諸氏의 讀後感)

小說家金光洲氏

小說家張德祚女士

四六版豪華版·高級紙使用·裝幀美麗400頁·犧牲的廉價550원送料60원

圖書文社發行

國樂特別大鑑賞會

(學生入場歡迎)

全國鄕土民謠大典

樂史上初有의 大豪華版

第一部 觀燈노리
第二部 秋夕노리
第三部 名節노리

主催 國樂院 後援 大韓新聞社 聯合新聞社

下午1·7時2回·土·日曜는1.2時부터連續3回

(冷房完備)

7月28日부터

府民館

물방아 잉크

2 온스入
0.5온스入

募增級學

一、增募人員 第一學年 六〇名

一、出願 八月十七日까지

一、銓衡期日 八月十八·十九兩日

做新中學校

第26回 學生募集

中學速成部

英數專修部

英文科

第一文理專門學館

入學難은 緩和되나?
經援物資로 學校增設
李大統領當面問題에 言及

林用夏牧師

南勞黨傘下
軍委幹部들을送廳

白凡先生追悼
轉大會無期延期

金昌永에
三年懲役言渡

朴重陽再取調

張鳳玉送致

비는當分繼續
서울雨量은 40 미리

▲서울四〇 ▲仁川三〇 ▲濟州四五 ▲全州六九 ▲光州七〇 ▲木浦五九 ▲清州八 ▲江陵四八 ▲秋風嶺七〇 ▲大邱二二 ▲麗水三一 ▲釜山七

鐵橋破壞를企圖
鐵道工夫十餘名을現場서逮捕

陣地如前確保
開城地區戰況

安斗熙公判
八月三日에開廷

叛徒30名鑛山을襲擊
鑛夫五名을殺害코住宅에放火

漢方課의解消에
漢醫들이總蹶起

內務廳支署設置

特委、最後努力을傾注
14日까지令狀發付
調委서最高搜査方法等討議

家屋倒壞로
五名이死傷

春城工中校暗鬪

處女들이窃盜
商街서四十餘次犯行

團体動靜

▲大韓婦人會서울市本部에서는 …

白凡記念事業協會
오는八月六日에發起人會

서울↑德沼間
保健뻐스運行

甘谷面에
叛徒出沒

管內警察署長會議

濟州에放送局
李放送局長太田서言明

生殖器짜르고
自殺企圖한老총각

新刊評
印度紀行
金 永 壽

「寶珠塔」劇化

自由鐘
一部民保團員의自重을要望

皮膚 性病
永濟醫院 電話 4521

林巨正 第二章 (三)
(45)

白凡金九先生紀念
事業協會(假稱)發起通告

記
一、日時 檀紀四二八二年八月六日下午一時
二、場所 서울市鍾路二街 基督敎靑年會館(YMCA)

檀紀四二八二年七月 日

各位앞
附 告

故白凡金九先生을 記念하기爲하야 모든事業을 …

痔疾과 水虫(무좀)
痔疾水虫特効藥 研究所

鎭咳寧
結核·咳嗽·喘息·百日咳·氣管支炎에
東亞藥品貿易株式會社 서울市鍾路區中學洞16 全國有名藥店販賣

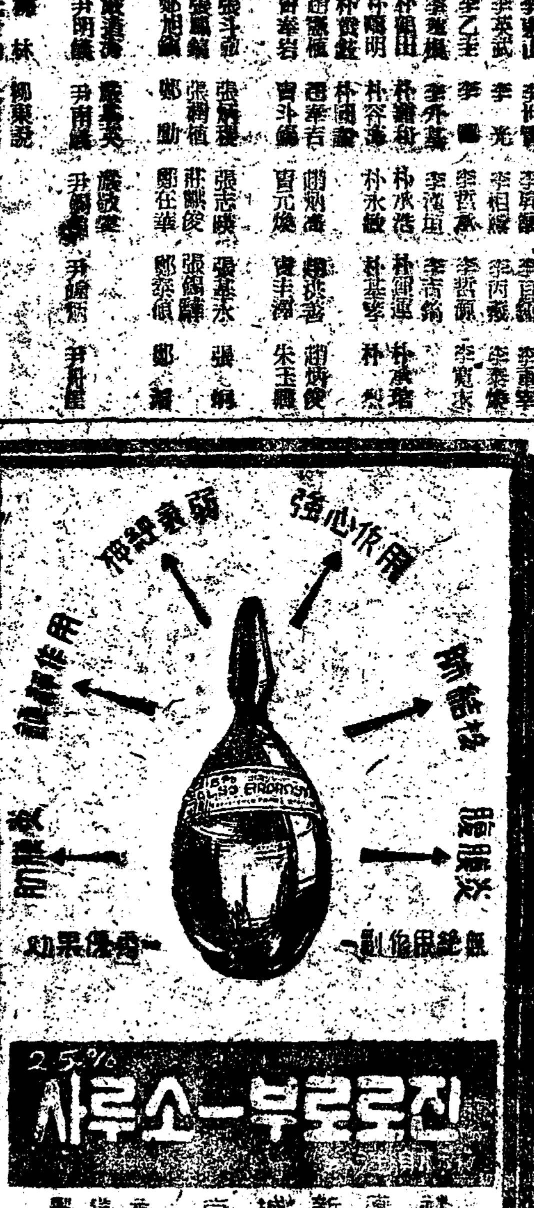

朝鮮語學會編纂★乙酉文化社發行
조선말 큰사전
第一卷再版遂發賣!
★本文·道林紙60斤使用★總크로스布洋裝豪華版★
特價2,000圓 ★地方小包送料100圓★ 自由販賣實施

第一卷에 使用한物資는 록펠러財團의寄贈物資가아니며 따라서第二卷以下의定價에 本社가 最大奉仕로서 一萬部爲限으로드리는것입니다 第二卷을먼저사신분 또는新規로全秩을購求하시는 분은速히求하십시오

各學校圖書館 注文에特典
第二卷★定價1,500圓★地方小包送料100圓★發賣中
第三卷★組版校正中! 來十月에刊行

乙酉文化社

注文은全國各書店이나 乙酉文化社直營 文章閣(서울鍾路永保빌딩)으로하시압

訃告
陸軍大尉高領均 今七月二十八日上午四時…

訃告
朴龍根室內金賢淑氏以宿患今月二十九日下午零時十分於自宅別世玆以訃告